

INVENTARIO FORTIFICACIONES ARAGONESAS. (A.R.C.A.)

IDF fortificación AG. 123

Fecha creación ficha 06/08/2024

Actualización

B.I.C.

DENOMINACIÓN	CASA MALLAU				
Emplazamiento	Urbano	Localidad	SUSÍN	Provincia	HUESCA
Ayuntamiento	Pza. Ayuntamiento s/n (BIESCAS)			C. Postal	22630
Teléfono	974485002		Comarca	ALTO GÁLLEGO	

Propiedad	Privada	Acceso	Restringido	Precio	
Horario visita	tlf 620996815	info@mallau.org			
Situación	En el mismo centro del núcleo urbano				
Datos de situación	ETRS89		WGS84		Altitud
UTM	X	722,253,60	722,253,60		1.065 m
Huso: 30	Y	4,716,393,71	4,716,393,71		
GEOGRAFICA	Latitud	42°34'4,67"N	42°34'4,67"N		
	Longitud	00°17'32.00"W	00°17'32.00"W		

Descripción:

La casa corresponde a la tipología denominada como casa-patio. Originariamente, y tal como se observa por la disposición de los muros, se trataría de una casa bloque, a la que se le fueron añadiendo diferentes volúmenes según las necesidades. La fachada norte es la principal de la vivienda y la más próxima a la iglesia. En ella se identifican los muros de la parte más antigua de la vivienda, siendo los huecos de menor tamaño, sobretodo en las plantas más bajas. El acceso principal se marca mediante una portada en arco de piedra sobre el cual figura el escudo familiar y sobre este una ventana con molduras.

De su pasado fortificado subsiste una aspillera con orbe central, ubicada en la primera planta, junto a la monumental chimenea. Hoy en día esta aspillera tapiada no da al exterior, debido a que en época posterior se añadiría un volumen nuevo a esta parte.

Estilo		Cronología	XVI - XVII	Aparejo	Mampostería
Clave Plan Nacional de Arquitectura Defensiva 2012				EF	
Conservación y uso:					

Particular como vivienda

Pese a estar bien, la vivienda necesita una consolidación y rehabilitación de muchas estancias.



Planta y alzado

Según G. Gómez Muñoz / E. Román López

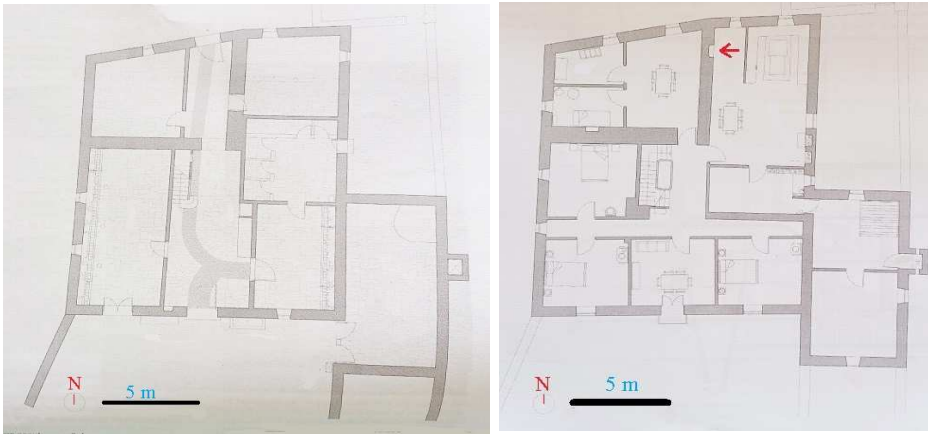

Izquierda: planta baja.
Derecha: planta primera,
la flecha indica el lugar de
la aspillera.

Acceso

Al estar en el mismo centro del pequeño núcleo urbano, se identifica enseguida.
Además hay carteles que indican su situación.
En círculo rojo su ubicación.

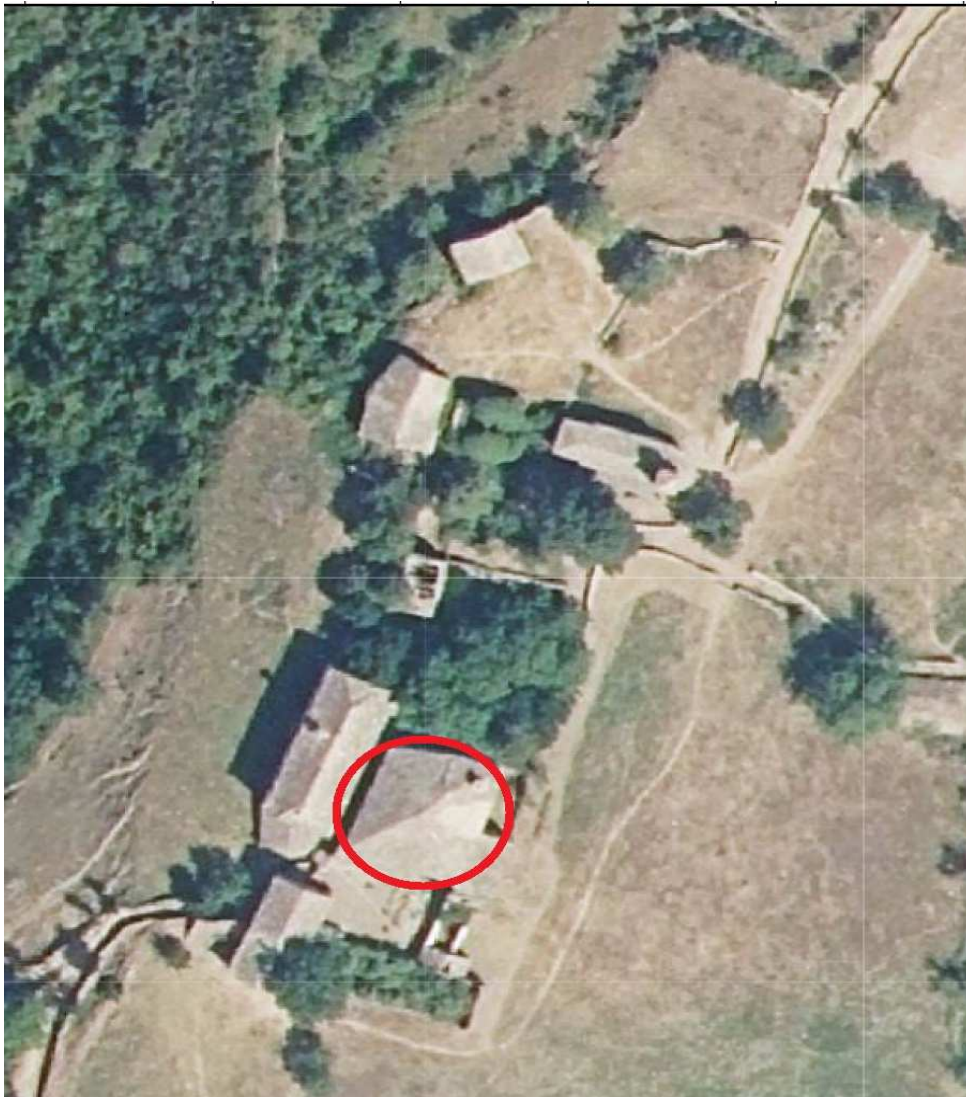

Información bibliográfica

Debemos su conocimiento a la asociación Amigos de Susín
GÓMEZ MUÑOZ, Gloria. ROMÁN LÓPEZ, Emilia. 2011. *Habitat sostenible: integración medioambiental en 15 casas de arquitectura popular española*. Casa Mallau en Susín pp 253-271. Centro de publicaciones Secretaría General Técnica Ministerio de Fomento. Madrid

Datos históricos

Documentado desde 1061 en el cartulario de San Juan de la Peña, Susín tuvo en época medieval entre dos y tres fuegos dependientes de Jaca, siendo señorío secular que formó ayuntamiento en 1834 y se unió al de Casbas de Jaca en 1845.

La época de la posguerra supuso para el lugar y resto de pueblos de la comarca el éxodo rural hacia municipios que empezaban a industrializarse como Sabiñánigo. En este proceso muchos núcleos se desabitaron ante la falta de perspectivas económicas.

El pueblo pasó a depender del ayuntamiento de Oliván hasta su disolución en 1970, que se incorporó al de Biescas.

Otras fotografías

© José Manuel Clúa Méndez, 03/08/2024



Izquierda. la parte más antigua de la casa.
Derecha. escudo sobre portada y ventana moldurada.



Izquierda: piso primero, a la izquierda de la ventana lo que parece una alacena, es realmente la aspillera.
Derecha: aspillera defensiva conservada en la primera planta, obsérvese el orbe central.